미래 과학산업의 비전을 제시하는 도시

대한민국의 과학을 선도하는 도시

최첨단 과학, 의료, 문화의 본산지

1 첨단의료복합단지 프로젝트 추진
2 행정·과학기술의 메카로 육성·발전
3 근·현대사박물관 건립 및 가족공원 조성
4 대전 1, 2 산업단지 이전 및 재개발 프로젝트 추진
5 유성을 관광 및 국방 특구로 육성
6 대전문학관 및 국제화센터 건립
7 문화·체육의 도시로 육성
8 보문산 일대 활성화 추진
9 서구문화원 및 어린이도서관 건립

미래첨단과학도시의 메카

# 대전광역시

대전을 미래첨단과학도시의 메카로 만들겠습니다.

# 대전을 미래첨단과학도시의 메카로 만들겠습니다.

## 첨단의료복합단지 프로젝트 추진

의료산업은 최근 BT · 의료기술의 발전과 인구고령화, 소득증가 등으로 인한 수요확대에 따라 Post-IT 핵심 산업으로 대두되고 있습니다. 세계 의약품 · 의료기기 시장규모는 IT산업의 1/3수준에 이르고, 높은 성장세가 지속될 것으로 전망됩니다. 특히, 첨단 의료분야는 장기간 대규모 투자가 필요하나, 성공시 고수익이 보장되는 고부가가치 산업이고, 국내 의료산업의 시장규모는 약 45조 원으로 연 10%의 높은 증가세가 시현되고 있습니다.



따라서 의료산업의 첨단화만이 국내 의료산업을 미래 핵심 전략산업으로 육성할 수 있는 유일한 대안이라고 봅니다.

**정책공약**

### 글로벌 R&D 허브 구축

- 기존의 연구개발 특구(의료산업단지)인 대덕연구단지 및 대전지역을 활용하여 첨단 의료산업분야에서 최고의 역량을 갖춘 아시아 최대의 글로벌 R&D 허브를 구축하겠습니다.
- 기존의 대덕연구단지 및 KAIST의 우수한 인력을 유치할 수 있는 여건을 최대한 활용하겠습니다.

### 관련 특별법 제정 추진

- 단지 입주 연구기관 등에 대한 과감한 세제지원 및 입주부지의 저가분양, 분양대금 분할상환 추진 등의 특별법을 만들겠습니다.
- 기업의 연구 참여 촉진을 위하여 연구 성과에 대한 기업의 특허 지분 인정비율 확대 및 현지인 고용, 보조 등의 지원방안을 마련하겠습니다.

### 최첨단 의료복합단지 유치 노력

- 국내 최고수준의 숙소 · 편의시설 · 탁아시설 등의 저렴한 제공, 수도권 및 기타 지역과의 연결성(교통망)과 임상시험승인(식약청) · 단지 내 공동연구에 따른 특허출원(특허청) 등 대전 제3청사의 장점을 최대한 살려 최첨단 의료복합단지를 유치하겠습니다.

## 행정 · 과학기술의 메카로 육성 · 발전

2006년 한국은행 대전충남본부의 조사에 따르면, 대전 지역의 실업률이 4.5%로 16개 시 · 도 중 서울(4.6%) 다음으로 높습니다. 영세 서비스업이 주류를 이루고 있는 대전에는 신성장동력의 개발이 시급한 실정입니다. 대덕 연구개발특구는 특구에 대한 획기적인 발전정책 제시가 절실한 상황입니다.

**정책공약**

### '국제과학 비즈니스벨트' 조성

- 대덕R&D특구를 활성화시키겠습니다. '국제과학 비즈니스벨트' 조성안을 강력히 추진해 과학기술의 메카로 더욱더 발전시키겠습니다. 과학기술도시 대전과 연관된 공공기관의 산하 · 유관 기관을 대전에 배치하도록 하겠습니다.
- 중소기업에 대한 세금 감면, 자금지원 및 마케팅 등 중소 벤처기업 육성을 위한 경영지원시스템을 구축하겠습니다. 「대덕연구개발특구 등의 육성에 관한 특별법」을 개정하겠습니다.



## 근 · 현대사 박물관 건립 및 가족공원 조성

대전광역시는 충남도청 이전과 행정중심복합도시 건설로 40만 명 정도의 인구가 빠져나가 제2의 공동화 현상이 발생할 것이라는 우려가 있습니다. 따라서 충남도청의 이전에 따른 대안 마련이 시급합니다.

도청부지의 활용방안에 대해 대전발전연구원이 2006년 10월 시민 1,080명을 대상으로 한 설문조사에 따르면 '문화중심지구 개발'이 40.2%, 벤처창업지역 개발로 경제 활성화 유도 23.7%, 상업지구 중심지 개발 19.5%, 청소년 공간 활성화가 16%로 각각 집계되었습니다.

**정책공약**

### '국립근 · 현대사박물관 건립 사업' 추진

- 도청 이전에 따른 대안으로 '국립근 · 현대사박물관' 건립 사업을 추진하겠습니다. 박물관 주위를 도심공원 형태로 조성하여, 종합가족공원 등의 면모를 갖춰 도시 경쟁력을 제고하는 동시에 집객력 높은 시설로 조성하겠습니다.

# 대전 1, 2 산업단지 이전 및 재개발 프로젝트 추진

1972년 실시된 제1차 국토종합개발계획에 따라 조성된 대전 1, 2 산업단지는 조성 당시에는 대전의 도심으로부터 원거리에 위치해 도시환경측면에서 큰 문제가 되지 않았으나, 이후 급속한 인구증가 및 시가지의 확대로 현재는 도심 한복판에 위치해 도시구조상의 문제와 환경문제 등을 야기하고 있습니다.

이와 같이 1970년대에 조성된 대전 1, 2산업단지는 주변지역이 시가화하고 기반시설이 노후화됨에 따라 산업단지로서의 생산기능을 제대로 발휘하기 어려운 실정입니다. 또 기술혁신, 정보화, 국제화 등 산업 환경 및 구조 변화 등으로 인해 지역경제 성장동력으로서의 역할과 기능을 수행하지 못하고 있습니다.

따라서 대전 1, 2산업단지 이전 및 재개발을 통해, 낙후된 대덕구의 새로운 경제성장동력과 일자리를 책임질 새로운 신도시형 공간을 창조해야 합니다.

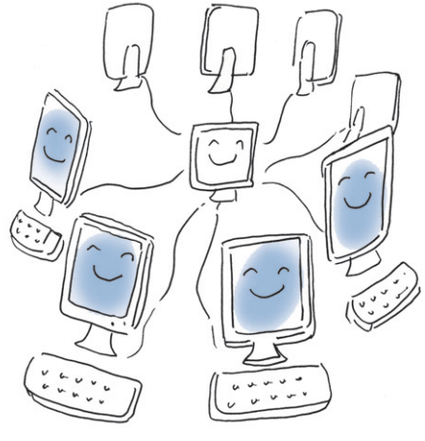



정책공약

## 산업구조 고도화, 전문화 실현

▸ 도시기반사업 유치 및 전략산업 육성을 통한 산업구조 고도화, 전문화를 실현하겠습니다. 노후화된 1, 2산업단지를 경쟁력을 갖춘 고도화되고, 전문화된 지역산업구조로 바꾸겠습니다. (영세기업 이전을 위한 아파트형 공장단지 건설, 특성화 업종 유치 등)

## 지하철 노선 유치

▸ 지하철 노선 유치를 비롯한 도로시설을 개선하고 첨단 지식정보산업의 인프라를 구축하겠습니다. 지식정보문화산업 시설이 집적화된 랜드마크 타워를 건설하겠습니다.(영상문화단지 조성, 멀티미디어 단지 조성)

## 복합 문화시설단지 조성

▸ 문화관광 인프라를 구축해 대덕구의 관광산업 잠재력을 극대화하겠습니다. 랜드마크 타워를 중심으로 호텔, 복합 문화시설 단지를 조성하겠습니다. 대덕구의 관광 잠재력을 극대화할 수 있는 관광 프로그램을 개발하여 찾아 올 수 있는 대덕을 만들겠습니다.(대전에 소재한 국가지정 문화재 4곳 중 3곳이 대덕구에 있으며 대청호, 계족산과 같은 천혜의 자연환경 등을 이용)

# 유성을 관광 및 국방특구로 육성

유성은 대덕연구개발특구가 위치한 첨단과학의 거점 지역이고, 온천관광으로 유명한 관광특구이며, 군수사령부 등 8개 군사기관이 위치한 군사도시입니다.

하지만 유성은 무늬만 관광특구이지 특구지정에 따른 별다른 경제적인 특수를 누리지 못한다는 것이 주민들의 의견입니다. 따라서 전통적인 온천 관광지를 활용하고 엑스포공원과 대덕연구개발특구 등과 연계한 종합 첨단과학 및 문화, 예술, 레저 등을 위한 관광특구 육성책이 절실히 필요합니다.

또한, 유성은 자운대와 육군 군수사령부, ADD를 비롯한 군사시설과 3군 본부가 있는 계룡대를 연계한 프로그램을 개발해 국방산업을 육성하고, 군사문화를 발굴·육성하는 새로운 개념의 국방특구의 신설이 필요합니다.



정책공약

## 유성의 관광특구화 추진

▸ 갑천 첨단과학·문화·관광 벨트 조성사업 추진을 적극 지원하겠습니다. 새로운 개념의 국제적 관광명소를 조성해 도심관광의 경쟁력을 제고하겠습니다. 과학·문화·관광산업을 활성화해 지역경제에 활력을 불어 넣는 한편 대전 엑스포 과학공원 및 유성관광특구를 활성화해 시너지 효과를 창출하겠습니다.

## 대덕의 국방특구화 추진

▸ 대덕연구개발특구 내 4만 평 규모의 국방산업단지를 조성하고, 이곳에 방위산업체 및 방산유관업체를 유치하여 국방연구개발·사업화를 지원하고 시너지효과를 창출하도록 하겠습니다. 계룡대와 연계하여 국방특구를 조성하고, 국방벤처센터를 설립하여 국방산업의 거점으로 만들겠습니다.

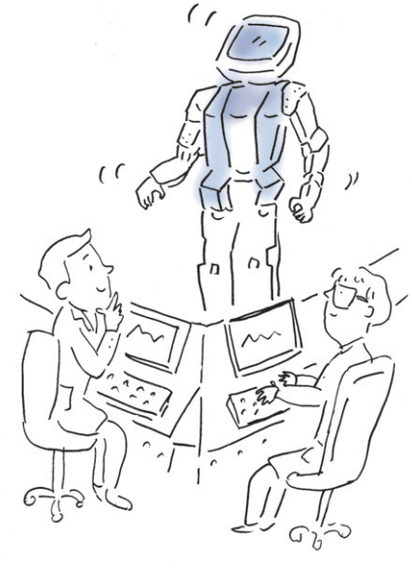

# 대전문학관 및 국제화센터 건립

현재 대전의 지역문화예술의 기본 인프라 및 주민들의 문화향유 여건이 취약한 실정입니다. 따라서 대전의 명소로 새롭게 탄생하는 대학로에 문학관 건립을 통한 인프라 구축으로 문화도시의 위상을 제고하겠습니다.

또한 현재 대전시는 동서지역 간 교육격차가 심화되고 있습니다. 이러한 현상에 대한 대책이 필요하며 낙후된 동 · 중구 옛 도심의 회생을 위해 역점시책으로서 국제화센터 개원을 추진하겠습니다.

**정책공약**

## 지역문화예술 활성화 도모

- 대전문학관 건립 추진을 적극 지원하고, 소요재원 중 부족한 부분은 국비 확보 등으로 마련하겠습니다. 이를 통해 주민의 문화향유 기회를 제공하고, 지역문화예술 활성화를 도모하겠습니다.

## 교육인프라 구축 및 확대

- 글로벌 시대에 우리 지역의 우수자원을 국제적 재원으로 양성하고, 대전의 위상과 경쟁력을 선도하기 위한 교육 인프라를 구축하겠습니다. 동 · 서간 균형적인 교육복지 제공으로 지역균형발전을 도모하겠습니다.



# 문화 · 체육의 도시로 육성

대전시에는 50여개의 근린공원이 있습니다. 대전시는 전국에서 손꼽힐 정도로 체육 동호인들의 활동이 왕성합니다. 시민들의 휴식공간 제공 및 문화 · 체육 발전을 위해 근린 · 체육공원의 활성화를 실현해야 합니다.

**정책공약**

## 근린공원의 활성화 및 체육공원 조성

- 근린공원이 국토해양부 시범사업으로 선정될 수 있도록 적극 추진하겠습니다. 공원 내의 체육시설 및 벤치를 보수하고, 공원 환경사업을 추진하겠습니다.
- 체육공원의 조성으로 대전시 생활체육동호인들의 인프라를 구축하겠습니다(3대 하천변 활용). 도심 속 녹지공간 확보로 쉽게 이용할 수 있고 휴식 할 수 있는 편의공간을 제공하고 늘 푸른 녹색 생태도시를 창출하겠습니다.



# 보문산 일대 활성화 추진

대전의 중심에 위치한 보문산 일대 최고고도지구 지정은 주민의 재산권 제약과 지역발전에 지장을 초래했습니다. 보문산 내 놀이시설이 장기간 방치돼 시민들의 불만이 고조되고 있습니다.

따라서 도시경관을 훼손하지 않는 범위 내에서 재건축·재개발·정비사업을 시행할 경우 관련 규제의 부분 완화가 필요합니다. 보문산이 도심 내 중추적인 공원 역할을 수행하기 위해서는 접근 편의시설 확보가 필요합니다.

한편, 보문산 자락인 뿌리공원은 전국 유일의 효 테마공원으로 내국인은 물론 외국인 등 연간 100만 명 이상의 관람객이 찾고 있는 문화시설입니다. 보문산 공원 및 동물원, 플라워랜드, 문화재 등과 연계한 관광벨트 조성이 시급합니다.



**정책공약**

## 자연과 조화되는 도시경관 창조

- 대전시의 경관을 조화롭고 합리적으로 조성하겠습니다. 정비사업 촉진 등으로 주민재산권 제약을 완화해 지역발전을 도모하겠습니다.
- 보문산 내에 공원기반시설을 정비·확충하여 이용시민에게 편의를 제공하고 건강하고 늘 푸른 도심 속 시민의 숲으로 기능토록 하여 살기 좋은 생활환경을 조성하겠습니다.
- 보문산 대사지구 놀이시설 철거, 진입로 확·포장, 중구 기본계획의 개발여건 조성 등 기초조사를 통해 개발방향을 설정하고 대전시 공원녹지기본계획에 반영하여 보문산재개발 사업을 위해 노력하겠습니다.

## 문화관광도시 이미지 제고

- 경제성·타당성 분석과 민간자본 유치방안 등을 마련하여 동물원, 플라워랜드, 뿌리공원 등과 연계해 관광벨트화하겠습니다.
- 경관조명 설치, 족보박물관 건립, 성씨별 조형물 추가설치, 뿌리축제 개최를 위해 특화된 테마공원의 시설을 완비하고 관광객 수요 증가에 대처하여 뿌리공원의 활성화에 앞장서겠습니다.
- 경관조명 설치비, 족보박물관 건립비 등을 확보하여 원활하게 사업을 추진하겠습니다.

# 서구문화원 및 어린이도서관 건립

현재 서구문화원은 둔산1동 주민센터 건물에 입주해 있습니다. 문화원 및 주민센터를 사용하다 보니 장소가 협소하여 본래의 기능 수행에 어려움이 있습니다.

각 시설의 원활한 사용을 위해 문화원의 신축이 필요합니다. 글로벌 시대를 맞이하여 자라나는 새싹인 어린이들에게 유아 때부터 올바른 독서습관을 길러주고, 다양한 정보습득과 건전한 여가문화를 접할 수 있는 여건 조성이 필요합니다.

**정책공약**

## 문화예술 수준 향상 및 시민문화 향유 기회 확대

- 서구문화원의 신축으로 문화예술 수준 향상과 시민문화향유 기회를 충족시키겠습니다. 지역 균형발전을 주도하는 문화 거점지로 육성하겠습니다.
- 생활 속에서 가까이 찾고 즐길 수 있는 문화·학습 공간으로서의 역할을 수행하도록 하겠습니다.

