대한의 심장, 수도권의 미래를 이끄는 도시

세계인이 찾는 국제교통 및 항구도시

해양경제를 선도하는 차세대 성장도시

1. 경제자유구역사업 국비지원 확대
2. 인천 신항 조기 건설 및 내항 재개발
3. 경인운하 조기 건설
4. 강화 조력발전소 건설 정부 지원
5. 수인선 조기 개통 및 화물열차노선 지하화
6. 인천도시철도 2호선 조기 건설
7. 국제공항고속도로 검암 C 설치
8. 주안 2 · 4동 도시재정비사업 및 제물포 역세권 재건축
9. 반환공여구역(Camp Market) 공원화
10. 계양산 친환경개발을 통한 지역경제 활성화

웅비하는 황해권의 심장

인천광역시

인천을 동북아 중심도시로 만들겠습니다.

인천을 동북아 중심도시로 만들겠습니다.

경제자유구역사업 국비지원 확대

「경제자유구역법」 제17조(기반시설에 대한 우선 지원)에 근거한 '국비지원제도'로는 경제자유구역개발사업의 가속화에 어려움이 예상되고 타 선발 도시와의 투자유치 경쟁에서 절대적 열세를 극복하기 어려운 실정입니다.

정책공약

경제자유구역사업 활성화

- 기존의 도로 중심의 지원을 다양화할 필요성을 시급히 홍보하겠습니다. U-City 및 외국인학교, 상·하수도 등 다양한 국비 지원을 확보하겠습니다.
- 기존의 기반시설 중심 국비지원비율 50%를 70% 이상으로 상향 검토하겠습니다. 이를 통해 경제자유구역사업 재정역량 강화 및 사업 활성화에 기여하겠습니다.
- 현 분양 위주의 정책에서 임대방식 도입을 통하여 투자유치의 다변화를 모색하겠습니다. 첨단클러스터의 임대 전환을 통해 투자유치를 촉진하고 중국 상하이 푸둥, 싱가포르, 아랍에미리트 두바이 등 선발 도시를 따라잡을 수 있는 전략적 마케팅을 실시하겠습니다.
- 투자유치여건의 성숙으로 경제자유구역사업을 미래성장동력으로 활성화하겠습니다.



인천 신항 조기 건설 및 내항 재개발

인천신항을 차질없이 건설하고 이에 따른 내항의 일부 기능을 이전하여 친수공간으로 재개발함으로써 월미관광특구 활성화와 2014년 아시안게임 등의 국제행사 개최에 대비한 관광명소 조성에 힘써야 합니다.

정책공약

동북아 물류 중심도시, 아름다운 항구도시 재창조

- 인천신항이 계획대로 차질없이 건설되도록 하며, 특히 향후 물동량 수송에 필요한 진입도로(2공구)는 2011년까지 건설될 수 있도록 별도 추진하겠습니다.
- 인천시와 지역주민의 의견이 충분히 반영된 항만재개발기본계획의 조기 반영과 인천신항 1단계 9선석 개장 시기('11년)에 맞춰 사업이 추진될 수 있도록 적극 지원하겠습니다.
- 이를 통해 국제항으로서의 면모를 갖추고 물류와 신관광지를 제공하겠습니다.

경인운하 조기 건설

경인운하사업은 이미 10년 이상이 경과하여 방치된 상태로 기존의 예산 투입과 경제적 활용성으로 사업의 추진 여부를 결정하여야 함에도 불구하고 아직도 추진 여부가 불투명한 실정입니다. 지역 주민들은 쾌적한 도시환경 개선과 정주여건의 변화를 기대하고 조속한 건설을 요구하고 있습니다.

정책공약

경인운하건설사업 조기 건설 추진

- 경인운하건설사업은 수해 방지와 물류비 절감, 교통난 완화 등 다양한 기대 편익이 예상되므로 조기 건설을 추진하겠습니다.
- 인천항만에서 수도권의 경제중심지까지 원활한 물류기지로 활용할 수 있도록 하겠습니다.
- 경인운하의 건설과 함께 친환경적인 수변공원 조성으로 쾌적한 정주여건을 시민들에게 제공하겠습니다.

강화 조력발전소건설 정부 지원

인천은 바다를 접하고 있어 조력발전소의 입지조건이 풍부하며 해양에너지산업의 인프라 구축이 용이한 지역입니다.

국가적으로 에너지 자립도를 높이고 에너지 수입의존도를 낮춤은 물론 지역경제 활성화와 낙후된 연안과 도서지역 발전, 해양관광수요 증대, 관광산업 활성화 등 동북아의 허브도시로 한 단계 업그레이드해야 합니다. (강화 조력발전소 건설에 따른 경제파급 효과는 4조 5,000억 원에 이를 것으로 예측)

정책공약

자연친화형 에너지 개발

- 경실련, 환경단체 등 강화조력발전소 건설에 반대하는 여론을 극복하겠습니다.
- 정부의 신재생에너지를 이용한 발전전력의 해양에너지 기준가격을 제고하겠습니다.
- 정부의 에너지수급 안정화에 기여하겠습니다.
- 기후변화협약 등 국제적인 지구환경보호 규제에 적극 대응하겠습니다.

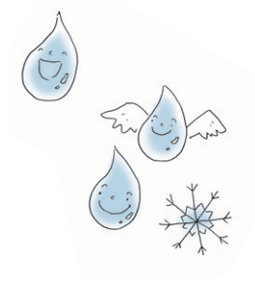

수인선 조기 개통 및 화물열차노선 지하화

수도권과 경기 남부권을 연결하는 광역철도망 구축이 요구됩니다. 경인선(인천역) 및 도시철도 1호선(원인재), 인천공항철도(계양역) 환승에 의한 수도권 철도 이용 편의를 제공해야 합니다.

정책공약

연수구와 남동구 주민의 쾌적한 생활과 교통난 해소

- 국비의 원활한 지원으로 단계별 개통에 적극 협조하겠습니다.
- 광역철도망과의 연계를 통해 교통난을 완화하고 지역발전과 연계하겠습니다.
- 화물열차 지상노선을 지하화하여 주거밀집지역의 소음 및 공해에 대한 집단민원을 해결하겠습니다.

인천도시철도 2호선 조기 건설

2014년 아시안게임의 성공적 개최를 위한 도시기반시설 확충이 시급합니다.

서구 검암, 경서, 청라지구 등 신규개발지역의 인구 증가와 특히, 검단신도시 건설에 따른 20만 명의 새로운 인구 증가가 예상되므로 교통인프라의 조기 구축이 필요합니다.

정책공약

지역균형발전 및 신도시 교통난 문제 해결

- 2008년도 착공을 위한 국고보조금의 절실함과 2014년 아시안게임의 성공적 개최를 위한 도시기반시설 확충의 시급함을 홍보하겠습니다.
- 교통인프라 조기 구축에 필요한 국비 지원을 얻겠습니다.
- 서부권역과 구도심 재개발지역의 새로운 인구 증가 요인으로 인한 교통난 해소에 기여하며 지역경제발전을 촉진하겠습니다.

국제공항고속도로 검암IC 설치

검단신도시, 청라지구, 김포신도시 등 주변지역 개발에 따라 인구 집중 및 교통량이 날로 증가되고 있습니다. 인천 서북부지역(검단신도시, 청라지구 등)개발사업으로 인구 유입 및 교통량 증가에 따른 해소대책이 필요합니다. 서울 방향으로의 진입 배제가 경인간 교통혼잡과 지역분리 등 도시균형발전을 저해하고 있는 형편입니다.

정책공약

검암 IC 설치로 지역균형발전 도모

- 인천공항고속도로와 인접한 청라지구의 접근 교통망 확충, 경인지역 차량 분산 및 지역주민 요구사항 해결을 위하여 주변개발사업과 연계하겠습니다. 이를 위해 접근성이 유리한 검암IC 설치를 현재 시공 중인 국가지원 지방도 84호선(초지대교~인천간 도로개설공사)에 접속할 수 있도록 추진하겠습니다.
- 서울 방향 진·출입로 확보에 따른 인천 서북부지역 도시교통망 확충으로 지역균형발전을 도모하겠습니다.
- 도심지역 교통난 완화, 이용자 편의, 물류비용 개선 등 경제성을 도모하겠습니다.
- 인천지역 대규모 국제 행사(아시안게임 등) 유치에 따른 접근성을 확보하겠습니다.

주안 2·4동 도시재정비사업 및 제물포 역세권 재건축

주안 2·4동 일원은 노후 주택이 밀집해 주거환경이 열악한 지역으로 도시의 기능이 점차 쇠퇴하고 있습니다. 따라서 낙후된 구도심에 대한 입체·복합 도시개발을 위한 최적의 개발기본구상 수립을 통해 성공적인 도시재생사업을 시행함으로써 신·구 도심간 지역불균형을 해소할 필요가 있습니다.

정책공약

친환경적 주거공간개발 및 지역균형발전 지속

- 재정비촉진계획수립용역에 따른 소요예산은 30억 원 정도로 예상됩니다. 재정비촉진지구 지정 후 사업수행능력이 있는 공기업과 사업시행자 지정에 따른 기본협약을 체결하여 재정비촉진계획수립용역 수행 및 기타 사업비 등을 분담해 추진하도록 하겠습니다.
- 낙후지역의 주거환경을 개선하고, 체계적인 기반시설 확충으로 도시 기능을 회복하겠습니다.
- 쾌적하고 친환경적인 주거 공간을 제공함으로써 주민의 삶의 질 향상에 기여하겠습니다.
- 경제자유구역 등 신도시, 신시가지 위주의 도시 확장에서 벗어나 기성 시가지에 대한 계획적 정비로 지역균형발전을 도모하여 시너지효과를 극대화하겠습니다.

반환공여구역(Camp Market) 공원화

부평구는 구 도심권으로서 도시의 발달과 함께 고층아파트 건설 등으로 인구가 지속적으로 증가하고 있어 쾌적한 생활여건 조성과 시민휴식공간 제공이 절실히 필요한 실정입니다.

따라서 반환공여구역은 부평지역에 맑은 공기를 제공하고 시민들이 푸르름의 여유를 느낄 수 있는 장소로 바뀌어야 합니다.

정책공약

주민의견이 반영된 웰빙공원타운 건설

- 미군부대를 조기에 이전토록 하고, 대규모 공원을 조성하는 것을 기본으로 하되 필요한 공공시설은 시민 다수가 공감하고 원하는 방향으로 조성할 수 있도록 지원하겠습니다.
- 쾌적한 도시환경 조성으로 시민의 건강과 삶의 질 향상에 기여하겠습니다.
- 공원타운의 형성으로 인한 지역 랜드마크 역할을 하겠습니다.
- 시민들이 필요로 하는 공공시설의 제공으로 토지이용의 효율성을 제고하겠습니다.

계양산 친환경 개발을 통한 지역경제 활성화

인천 계양산 북사면 일대의 이미 훼손된 지역에 대한 친환경적 복원 및 정비방안을 강구해야 합니다. 국민체육시설의 확충으로 증가하는 골프인구 수요를 충족시키고, 동시에 토지의 효율적 이용 및 관리로 자연환경을 복원해야 합니다. 지역균형발전을 이룩하고 지역관광자원을 확보해야 합니다.

정책공약

계양산 일대 친환경적 개발

- 계양산 일대를 대중골프장 및 공원을 포함, 친환경적으로 개발하여 지역경제활성화 및 세수입 증대효과를 거두겠습니다.
- 2011년 개발제한구역관리계획(안)에 반영될 수 있도록 조속한 '중앙도시계획위원회'의 심의 및 국토해양부의 승인을 촉구하겠습니다.
- 인천국제공항·굴포천방수로와 연계, '체류형 관광자원'을 개발하여 인천시 관광산업발전을 도모하겠습니다. 부족한 관광자원을 개발해 역외로 유출되는 관광수요를 흡수하겠습니다.

